



Commune de Ban-sur-Meurthe-Clefcy



Edition N°30
Septembre 2022

Gazette de la Petite Meurthe



Mairie : 1145, route départementale 73
88230 BAN SUR MEURTHER-CLEFCY

Tel: 03 29 50 30 18

Fax : 03 29 50 42 51

Astreinte : 06 40 24 43 92

Courriel : bansurmeurthe-clefcy@orange.fr

Site : www.ban-sur-meurthe-clefcy.com

Facebook  mairie.bansurmeurtheclfcy

Instagram  bansurmeurtheclfcy

Illiwap  Mairie de Ban-sur-Meurthe-Clefcy

Horaires d'ouverture au public :

Lundi : 8h00 à 11h30

Mardi : 8h00 à 11h30 – 15h30 à 17h30

Mercredi : 8h00 à 11h30

Jeudi : 8h00 à 11h30 – 15h30 à 17h30

Vendredi : 8h00 à 11h30

Samedi : 8h00 à 11h00

Permanences du Maire : Les matins à partir de
10h00 et sur rendez-vous.

Permanences des adjoints : Sur rendez-vous.



Photo prise par Martial

Le brame est le cri que poussent les cerfs pour attirer l'attention des femelles pendant la saison des amours. Mais cela peut être aussi un cri d'intimidation destiné aux autres mâles qui sont dans les parages. Ainsi, lorsque la période du rut arrive, ces braillements dominent la forêt et s'accompagnent généralement de rugissements assez impressionnants qui s'accompagnent généralement de bruits assourdissants de bois qui se cognent.

La brève

Plan communal de distribution des comprimés d'iode.

Contrairement à ce qui a été dit, la commune ne distribue pas et ne distribuera pas de pastilles d'iode.

Par contre il est demandé aux mairies de mettre en place un plan communal pour la distribution de comprimés d'iode dans le cas d'un accident nucléaire. Ce document administratif définit comment et par qui la distribution doit s'organiser. Nous ne sommes pas en possession des comprimés, ils sont conservés à la préfecture d'Epinal.

Afin de prévenir la population de la mise en place du dispositif et n'ayant pas d'avertisseur sonore sur notre commune, nous nous adresserons à vous via les réseaux sociaux (Illiwap, Facebook, Instagram).



Fibre optique

Pour connaître l'avancement du déploiement du FTTH, le débit théorique fourni et les opérateurs actifs, renseignez votre adresse sur le site suivant :

cartefibre.arcep.fr

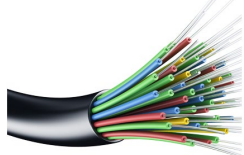

→ Qu'est-ce que le FTTH ?

Le FttH (Fiber to the Home - Fibre jusqu'à l'abonné) correspond au déploiement de la fibre optique depuis le nœud de raccordement optique (lieu d'implantation des équipements de transmission de l'opérateur) jusque dans les

Un nouveau commandant à la COB.

Le major Wioland ayant pris sa retraite, la Communauté de Brigade de Fraize/Corcieux accueille un nouveau commandant. Il s'agit de Laurent Schwager qui est bien connu de la brigade de Fraize car il y était auparavant adjudant chef.



Inscription au périscolaire et à la cantine.

La commune a décidé d'investir dans un logiciel périscolaire afin de faciliter les démarches des parents pour les inscriptions aux différentes activités de l'accueil périscolaire mais aussi pour la cantine et le bus.

Chaque famille disposera d'un compte à partir duquel elle pourra inscrire et payer les activités en ligne par carte bancaire. Ce compte contiendra également toutes les informations administratives et médicales des familles.

Ainsi nous vous demandons de ne pas trop acheter d'avance de cartes de garderie et de tickets de cantine car ce mode de fonctionnement ne sera plus recevable pour les inscriptions de 2023.



Nids de frelons et guêpes

Fred Guêpes est une entreprise d'extermination de nuisibles (guêpes et frelons) avec certificat biocide.

Intervention sur un rayon de 30 km autour d'Anould.

Contact : Frédéric MINOLIX 06 33 51 80 67

Pâtisserie Noémie

Après plusieurs mois de pause durant la période de crise sanitaire, Noémie reprend son tablier. N'hésitez pas à la contacter pour plus de renseignements et prise de commande pour vos événements : Baptême, baby shower, anniversaires, mariage... ☎06.83.14.26.13



Coup de pouce !

Les aides à l'achat d'un vélo	Je suis un particulier avec un revenu fiscal de référence par part inférieur ou égal à 6 300 € ou une personne en situation de handicap et j'achète ...	Je suis un particulier avec un revenu fiscal de référence par part inférieur ou égal à 13 493 € et j'achète ...	Je suis une personne morale (entreprise, association, collectivité, ...) et j'achète ...	Je suis un particulier ou une personne morale (entreprise, association, collectivité, ...) et je me débarrasse d'un véhicule ancien ou polluant (camionnette ou voiture) et j'achète ...
VÉLO CLASSIQUE	AIDE DE 150 € MAXIMUM/VÉLO	AIDE DE 300 € MAXIMUM/VÉLO	AIDE DE 1 000 € MAXIMUM/VÉLO	AIDE DE 1 500 € MAXIMUM/VÉLO PAR PERSONNE DU FOYER
VÉLO À ASSISTANCE ÉLECTRIQUE	AIDE DE 400 € MAXIMUM/VÉLO	AIDE DE 300 € MAXIMUM/VÉLO	AIDE DE 1 000 € MAXIMUM/VÉLO	AIDE DE 1 500 € MAXIMUM/VÉLO PAR PERSONNE DU FOYER
VÉLO CARGO, VÉLO ALLONGÉ, VÉLO ADAPTÉ À UNE SITUATION DE HANDICAP, VÉLO PLIANT (ÉLECTRIQUE)	AIDE DE 2 000 € MAXIMUM/VÉLO	AIDE DE 1 000 € MAXIMUM/VÉLO	AIDE DE 1 000 € MAXIMUM/VÉLO	AIDE DE 1 500 € MAXIMUM/VÉLO PAR PERSONNE DU FOYER
VÉLO CARGO, VÉLO ALLONGÉ, VÉLO ADAPTÉ À UNE SITUATION DE HANDICAP, VÉLO PLIANT (NON ÉLECTRIQUE)	AIDE DE 2 000 € MAXIMUM/VÉLO	AIDE DE 1 000 € MAXIMUM/VÉLO	AIDE DE 1 000 € MAXIMUM/VÉLO	AIDE DE 1 500 € MAXIMUM/VÉLO PAR PERSONNE DU FOYER
REMORQUE ÉLECTRIQUE POUR VÉLO	AIDE DE 2 000 € MAXIMUM/REMORQUE	AIDE DE 1 000 € MAXIMUM/REMORQUE	AIDE DE 1 000 € MAXIMUM/REMORQUE	AIDE DE 1 500 € MAXIMUM/REMORQUE PAR PERSONNE DU FOYER

1. TOUTES LES AIDES SONT PLAFONNÉES À 40% DU COÛT D'ACHAT.

2. SEULS LES VÉLOS NEUFS SONT CONCERNÉS.

3. UNE PERSONNE NE PEUT BÉNÉFICIER DU BONUS VÉLO QU'UNE SEULE FOIS.

4. POUR DEMANDER UNE AIDE : WWW.PRIMEALACONVERSION.GOUV.FR

Les aides nationales à l'achat d'un vélo sont étendues jusqu'au 31 décembre 2022. Que vous souhaitiez acquérir un vélo classique, électrique, cargo, pliant, ou encore adapté à une situation de handicap, retrouvez ci-dessus le récapitulatif des aides disponibles.

Pour demander une aide, connectez-vous sur : www.primealaconversion.gouv.fr

C'est la saison des pommes et des tailles...

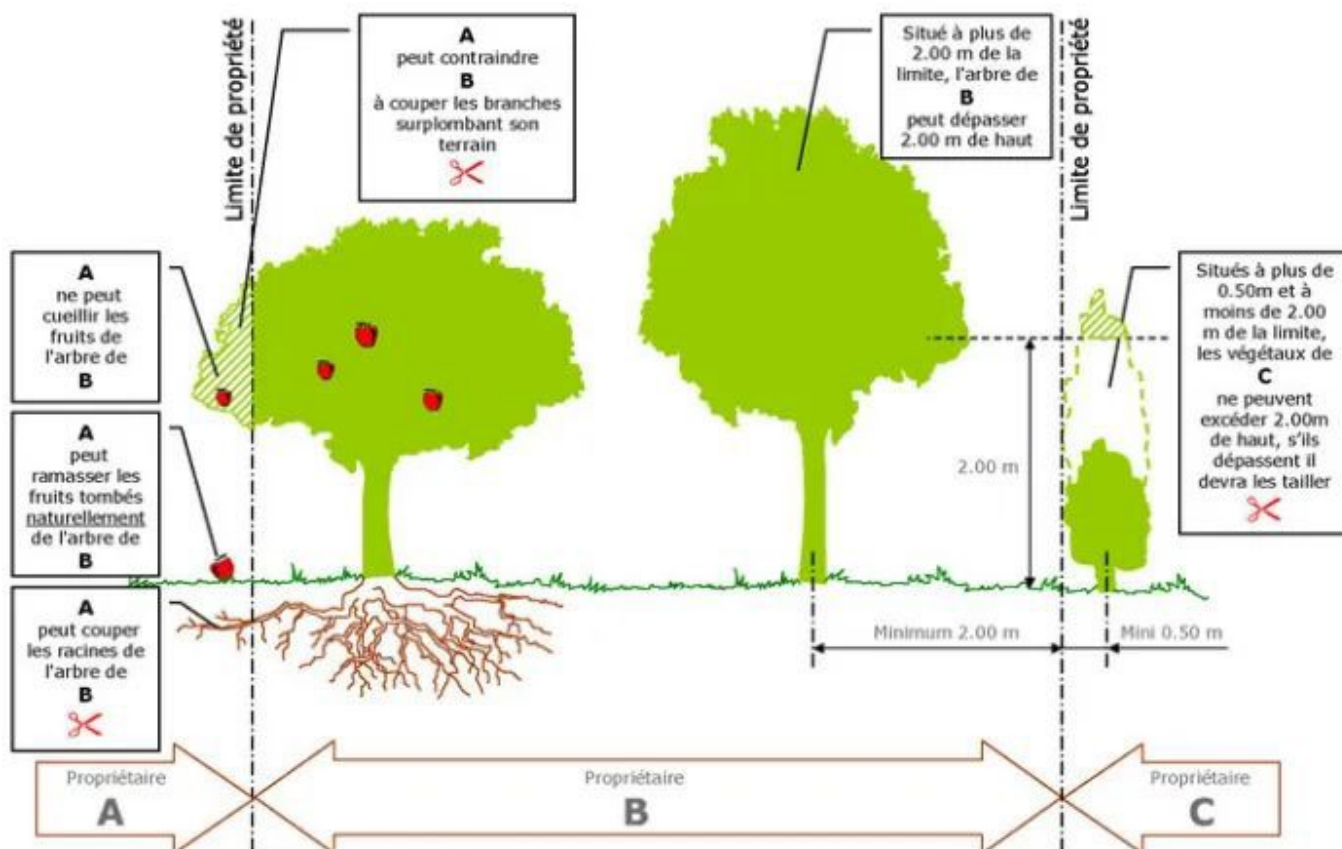

La classe Maternelle en visite à l'Imagerie - mai 2022

Le 20 mai, nous sommes allés visiter le musée de l'image d'Épinal. Nous avons mené une enquête pour savoir qui avait dessiné des oreilles sur le dessin de l'artiste.



A QUI SONT CES OREILLES?



Nous avons observé plusieurs images et nous avons découvert le suspect. Mais chuuuut!!! A la fête de l'école, nous avons mis cette visite, en scène pour proposer une pièce de théâtre où nous avons écrit le scénario, fait le décor et les costumes.



Dispositif Argent de Poche

Tu habites à
Ban-sur-Meurthe-Clefcy

DISPOSITIF ARGENT DE POCHE #2

Pour les jeunes de 16 et 17 ans

TA COMMUNE TE PROPOSE DE PARTICIPER A DES ACTIVITES CITOYENNES

1 SEMAINE : DU 1^{ER} AU 5 AOUT 2022
OU DU 22 AU 26 AOUT 2022

REMUNERATION : 15 € PAR DEMI-JOURNÉE DE 3 HEURES

Candidatures à déposer en mairie

Ce sont 9 jeunes de 16 et 17 ans qui ont bénéficiés du programme Argent de Poche lancé pour la deuxième année à Ban-sur-Meurthe-Clefcy.

Le but : gagner un peu d'argent

Le gain : découvrir le métier d'ouvrier communal

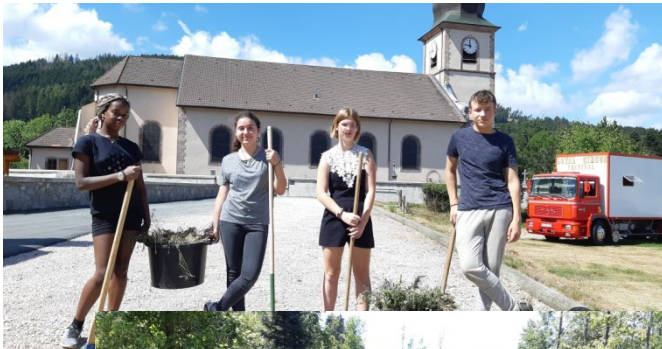

Du 1^{er} au 5 août : Kerline, Cathya, Morgane et Antoine

5 jours =>5 missions : aménagement d'un massif, nettoyage d'été de la salle des fetes, désinfection des jeux de motricité et de équipements sportifs de l'école, désherbage du parcours de santé et réalisation d'un cahier de presse



Du 22 au 26 août : Chloé, Clément, Océane, Léa et Carla

Quelques jours avant la rentrée, les missions ont été variées pour les 5 ouvriers : nettoyage de la cours d'école et traçage des lignes, préparation des romans issus des dons pour la future boîte à livres, aération du sable dans la cours des maternelles, lavage des baches des chapiteaux et travaux de peinture



Le Bonheur des 4 Pattes

Vous trouvez cette entreprise depuis 2017 chez Grégory Laurent, au chemin des Grandes Fourrières (lieu-dit Sondreville), qui propose deux activités : la vente d'alimentations et d'accessoires pour animaux et éleveur canin.



Passionné par les animaux à 4 pattes et éducateur canin en club pendant plus de 15 ans, Grégory a développé la vente d'alimentation pour les animaux avec la marque Bab'in afin de proposer la seule marque française labellisée AFNOR. Les croquettes sont enrobées à la graisse de canard avec de l'anti-oxydants naturel. A l'heure d'aujourd'hui, des éleveurs lui ont fait confiance et se fournissent chez lui pour nourrir leurs animaux.

Les croquettes peuvent régaler vos chiens comme vos chats ! A savoir que Le Bonheur des 4 Pattes fournit également de la nourriture pour tout animal de compagnie (lapin, cheval, cochon d'inde, hamster, etc.), de qualité professionnelle utilisée dans des élevages. La livraison est possible et sans frais supplémentaires (Vosges).

Si vous aimez chouchouter vos animaux, Grégory propose également des friandises naturelles, dont certaines sont faibles en calorie : sabot de veau, oreille de porc, patte de poulet, corne de buffle, friandise de toutes tailles, etc.

Il vous est également proposé tout accessoire : laisse, collier, jouet, matériel d'élevage, chenil, litières (de chanvre, copeaux de bois, ans de lin, paille, etc.), avec des prix abordables.

Enfin, si vous souhaitez un peu de compagnie, Le Bonheur des 4 Pattes a créé l'élevage canin familial « le Pré

Foueux » depuis 2019. Il propose des petits chiens de race Petit Brabançon et Chihuahua et dans quelques années des Rottweilers. Grégory fait grandir les petits chiots dans sa maison familiale, rien de tel pour les câliner et les sociabiliser.

 [lebonheurdes4pattes.vosges.alimentations](https://www.facebook.com/lebonheurdes4pattes.vosges.alimentations)
 06.34.15.46.65 / 06.44.01.89.58



La ferme du Saphir

Depuis le 1er août, Mathilde vous accueille au sein de sa ferme pédagogique pour la découverte des animaux, de leurs lieux de vie, de l'alimentation, des soins....

La ferme propose également divers animaux à la vente comme les lapins (Rex et nain), les chèvres naines, les poneys et les chiens (border x berger australien).

Vous trouverez aussi sur place en accès libre une salle couverte avec des jeux de société, des livres, des jeux en bois et une partie vente de souvenirs et divers surprises sur le thème de la ferme et de la nature.



De nombreuses animations sont proposées. N'hésitez pas à consulter la page Facebook. Tarif unique de 5€ par personne.

 Ferme Du Saphir 06.01.05.23.53

La Ferme du Saphir **Marine**

La ferme de Marine est un jeune commerce tenu par Marine Hermann qui a la passion des animaux. Vous trouverez tout ce dont vous avez besoin pour vos animaux sur notre commune, au plus proche des habitants de Ban-sur-Meurthe-Clefcy.

Où ? 126 rue de l'étang avant un futur déménagement prévu pour la fin de l'année au 14 route de Gérardmer à Ban-sur-Meurthe-Clefcy

Quelles activités ?

- Vente d'accessoires et d'aliments pour animaux de la ferme (volaille, lapins, caprins, ovins, porcins, équidés) et de compagnie (canidés, chats, rongeurs et oiseaux,).
- Élevage de volailles
- Vente de détergents et insecticides

Le + : Livraison gratuite dans un rayon de 10km autour de la boutique.

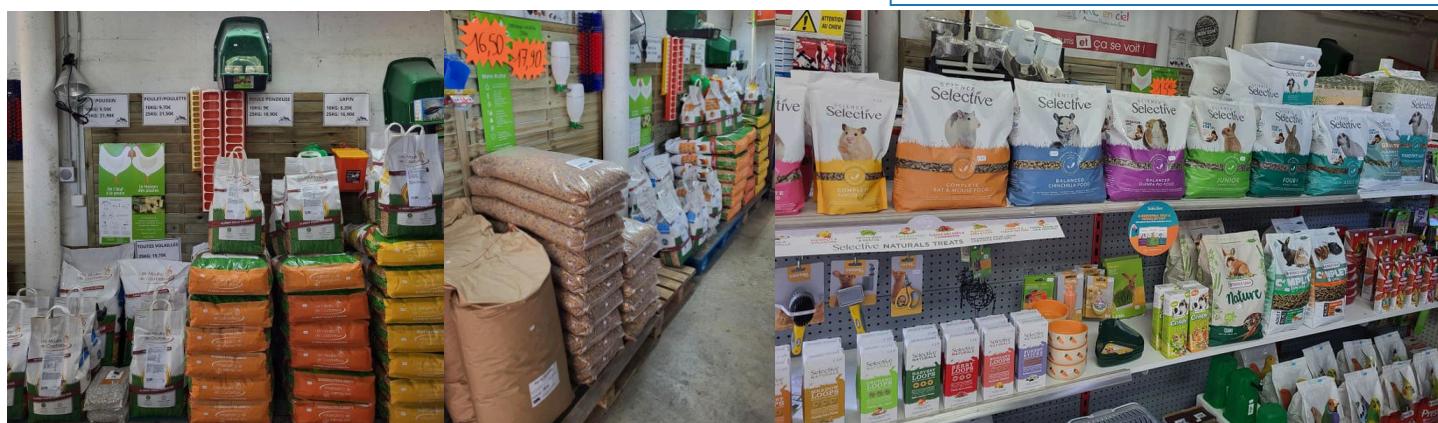

Contacts et infos ? 09 73 13 29 42 contact@lafermedemarine.fr lafermedemarine.fr

Fleurissement communal



Encore un beau fleurissement communal cette année dont voici quelques réalisations.

La fin de l'arrosage (par arrêté préfectoral) en aout n'aura pas permis à certaines variétés de survivre. Malgré tout, le choix des géraniums et des bégonias était tout à fait adapté aux conditions météorologiques.

Martial DUVOID est l'employé communal chargé des plantations et de l'entretien. Il s'investit afin d'embellir les rues de la commune, secondé par ses collègues du service technique et par Annette pour les abords de la mairie.



Reprise de vos activités sportives

✓ ESHM

Les entraînements ont repris au stade de Clefcy... avec le groupe **Féminine**, le mercredi au stade du Pair à Anould pour la reprise puis au stade de Ban/Meurthe-Clefcy.

Le club Entente Sportive Haute Meurthe, créé en 2017 suite à la fusion des clubs du SR Fraize-Plainfaing et de l'US Anould, vous invite à les rejoindre pour la pratique du **FOOTBALL**

La reprise a déjà eu lieu pour tous les groupes mais n'hésitez à prendre contact auprès d'eux :

www.entente-sportive-haute-meurthe.fr



U6/U7/U8/U9 le mercredi au stade de Noiregoutte à Plainfaing de 14h00 à 16h00.
U10/U11 le samedi au stade du Pair à Anould de 10h00 à 12h00.
U12/U13 le mercredi au stade du Pair à Anould de 17h30 à 19h00.
U14/U15 le lundi au stade des Grands Prés à Anould de 18h30 à 20h30.
U16/U17/U18 le mercredi au stade de Noiregoutte à Plainfaing de 18h30 à 21h00.
Seniors le vendredi au stade de Noiregoutte à Plainfaing de 18h30 à 21h00.



✓ Tonic Saveur Club

La reprise des cours hebdomadaires de gym d'entretien pour adulte avec Noëlle Antoine a eu lieu le mardi 13 septembre 2022.

Quand ? Mardi de 18h00 à 19h00.

Où ? Salle des fêtes.

Tarifs ? 35€ de cotisation annuelle. Séance d'essai gratuite.

Renseignements et inscriptions : 07.50.65.85.42. Certificat médical obligatoire.



✓ Vogestform

Cours de fitness, proposés par Nathalie Grousset monitrice diplômée, abordant plusieurs techniques, visant la remise en forme et le renforcement musculaire de tout le corps.



Quand ? Lundi de 18h30 à 20h00.

Où ? Salle des fêtes.

Pour qui ? Pour tous, à partir de 16 ans.

Tarifs ? 12€ de cotisation annuelle + 40€ la carte de 10 cours. Séance d'essai gratuite.

Renseignements et inscriptions : vogestforme@gmail.com ou sur place les lundis de 18h30 à 20h00.

✓ Kojiki Club

Reprise des cours de Nippon Kempo vous sont proposées à la **salle Désiré Granet à Anould**. Les premières séances sont gratuites alors plus d'hésitation....

Rendez-vous **le lundi de 18h à 19h pour les 5-12 ans et de 19h à 21h30 pour les 13 ans et plus** (adultes aussi !). Renseignements et inscriptions auprès de M. Marion au 06.87.51.42.69.



✓ Sérénité Bien être

Cours de lâcher-prises et méditation avec Rachel Béjot.



Quand ? Jeudi de 18h30 à 19h30.

Où ? Salle des fêtes.

Pour qui ? Pour tous.

Tarifs ? 55€ de cotisation annuelle. Séance d'essai gratuite.

Renseignements et inscriptions : 06 85 59 58 76

✓ Surya Club

Le Surya Club vous propose 2 activités :

- **Yoga** à la salle polyvalente de Fraize avec Anne THIL, le mardi à 8h30. Tarif : 5€ de cotisation annuelle + 30€ par trimestre.

- **Yoga du rire** à la Salle de l'étang du Souche dispensé par Mathilde



PEROL, le lundi à 9h (1 semaine sur deux).

Renseignements : 06.44.8.40.54 ou francoise.magron@wanadoo.fr

Photo mystère



Avez-vous deviné où a été prise cette photo ?
(Nb : des éléments ont été volontairement masqués.)

A gagner : Un bon d'achat de 20 € chez Noémie pâtisserie.



Apportez votre réponse en mairie, sur papier libre avec vos coordonnées, avant le 1er décembre. Un tirage au sort parmi les bonnes réponses sera effectué pour désigner le gagnant. Une seule participation par foyer sera acceptée.

Résultats du concours Parc des ballons

Les résultats du jeu concours concernant l'article sur le Parc naturel régional des Ballons des Vosges et la carte distribuée avec la Gazette 28 sont :

1. **Combien de salamandres comptez-vous dans cette Gazette ?**

5 – 8 – 10 – 15

2. **Quel âge peuvent atteindre les salamandres en liberté ?**

2 – 10 – 25 – 50

3. **Combien de lieux valorisent le patrimoine industriel et le savoir-faire ?**

Cherchez sur la carte du Parc « Découverte »

22 – 26 – 29 – 32

Après tirage au sort, les 12 gagnants sont :

- Parisot Délphine & Maire Christiane : une figurine et une BD offertes par le Parc des Ballons des Vosges.
- Marchand Annette : une boîte à meuh et une BD offertes par le Parc des Ballons des Vosges.
- Karcher Nicolas et Alicia & Catorcioni Noé et Margot : 2 entrées offertes par les Hautes Mynes au Thillot.
- Donetti Jimmy et Wendy : 2 entrées offertes par l'écomusée d'Alsace.
- Bellaoui Sarah & Michel Caroline & Garnier Benoit : une assiette en bois offerte par les Ateliers de Sachment.
- Dieudonné Jennifer & Balthazard Aurélie & Parisot Alain : un bol en bois offert par les Ateliers de Sachment.

Les gagnants sont invités à retirer leur lot en mairie avant la fin de l'année 2022.



Agenda

Tous les dimanches matins de 9h à 12h : Ventes de légumes frais sur la place de la Mairie.

SEPTEMBRE		
Vendredi 23	<p>Assemblée générale de l'Association des Parents d'Elèves à 17h30 sous le préau de l'école. TOUS les parents sont invités et leur investissement est indispensable. Il en va du dynamisme de l'association qui par ses actions permet de faire des dons à l'école afin que les enseignantes aient les moyens financiers pour mener des projets éducatifs.</p>	
Dimanche 25	<p>Journée pêche Etang du Souche. Renseignements et inscriptions : Comité des fêtes 06.84.49.67.27</p>	
OCTOBRE		
Du 3 au 9	<p>Semaine Bleue : Accès libre et gratuit à la piscine Aquanova et au musée Pierre Noël de pour les habitants de plus de 60 ans de la Communauté d'agglomération de Saint-Dié.</p>	
Lundi 3	<p>Après-midi Seniors à l'étang du Souche. Apportez vos jeux de cartes et jeux de société et venez partager un moment convivial. Participation : 2€. Goûter offert. Contact : Noëlle Antoine 07.50.65.85.42</p>	
Dimanche 9	<p>Au Terroir des Bohos : de 9h à 12h30 vous pourrez profiter d'un <u>marché du Terroir</u> pour faire vos achats de produits frais et transformés avec la présence de nombreux exposants. Place de la Mairie.</p>	
Dimanche 9	<p>Assemblée générale de l'amicale Sidi-Brahim de la Haute Meurthe à 9h30 à la salle de l'étang du Souche. Renseignements : 06.42.04.08.11</p>	
Samedi 15	<p>Trail de la myrtille : départ à 14h, 16h ou 18h du centre du Valtin. Animation enfants à 17h. Passage sur le Grand-Valtin. Renseignements : Animations Touristiques en Haute-Meurthe 06.45.88.24.20</p>	
Nuit du 15 au 16	<p>14^{ème} édition du Jour de la Nuit : extinction de l'éclairage public.</p>	

Samedi 22	Visite guidée, activités manuelles et atelier photos avec un photographe professionnel de 14h à 17h. Réservation obligatoire : Ferme du Saphir 06.01.05.23.53.
Lundi 24	Visite libre et chasse aux bonbons de 10h à 12h et de 14h à 16h. Réservation obligatoire : Ferme du Saphir.
Mardi 25	Visite libre et chasse aux trésors de 10h à 12h et de 14h à 16h. Réservation obligatoire : Ferme du Saphir.
Mercredi 26	Visite libre et minis-jeux de 10h à 12h et de 14h à 16h. Réservation obligatoire : Ferme du Saphir.
Vendredi 28	Baby ferme et activités manuelles parents/enfants. Réservation obligatoire : Ferme du Saphir.
Samedi 29	Visite libre et escape game de 10h à 12h et de 14h à 16h. Réservation obligatoire : Ferme du Saphir.

Lundi 31	<p>Koh-Lanta Halloween de 15h à 17h30. Réservation obligatoire : Ferme du Saphir.</p> 	
-----------------	---	---

NOVEMBRE

Lundi 7	Après-midi Seniors à l'étang du Souche. Apportez vos jeux de cartes et jeux de société et venez partager un moment convivial. Participation : 2€. Goûter offert. Contact : Noëlle Antoine 07.50.65.85.42
Vendredi 11	Cérémonie patriotique. Rassemblement à 8h30 à l'ancienne école du Grand Valtin et 9h30 place de la Mairie.

DECEMBRE

Samedi 3	 Défilé de la Saint-Nicolas organisé par le Comité des fêtes 06.84.49.67.27.
Dimanche 4	Marché de Noël. Renseignements et inscriptions : Comité des fêtes 06.84.49.67.27

Lundi 5

[Après-midi Seniors à l'étang du Souche](#). Apportez vos jeux de cartes et jeux de société et venez partager un moment convivial. Participation : 2€. Goûter offert. Contact : Noëlle Antoine 07.50.65.85.42

Gazette N°30 - Septembre 2022

Imprimé par nos soins, ne pas jeter sur la voie publique

Commune de Ban-sur-Meurthe-Clefcy

Recherche

Un porteur de projet pour la réouverture du multiple rural



Si vous souhaitez proposer un projet, contactez-nous



Renseignements en Mairie

Mairie de Ban-sur-Meurthe-Clefcy

1145 rte Départementale 73,

88230 Ban-sur-Meurthe-Clefcy

03.29.50.30.18

Recrutement.bsmc@orange.fr

